

Výroční zpráva 2022

Diakonie ČCE
v Litoměřicích



 Litoměřice

Diakonie 
Českobratrské církve evangelické

Poslání Diakonie ČCE

Posláním Diakonie ČCE je vytvářet živé společenství, které v milosrdenství a s nadějí fortelně pomáhá potřebným

Dozorčí rada:

Předseda dozorčí rady: Ing. Jaromír Křivohlavý

Členové dozorčí rady: Mgr. Zdeněk Bárta, Monika Dufková, MUDr. Irena Moudrá Wünschová, Dana Opočenská, Jana Kellnerová, Mgr. Kateřina Stibalová, Ing. Martin Svatoš, Petruše Vosáhlová, MUDr. Marie Štětinová, za zaměstnance Ing. Tomáš Derfl

V průběhu roku 2022 se dozorčí rada sešla celkem 4x k řádnému jednání.

V roce 2022 bylo obměněno složení dozorčí rady střediska, která v témže roce složila slib do rukou zástupce Synodní rady ČCE Ondřeje Titěry.

Správní rada:

Předsedkyně správní rady: Irena Opočenská

Členky: Zuzana Matějovská, Bc. Lucie Matulová, Mgr. Vladimíra Tomášová

V roce 2022 se správní rada sešla ke svým řádným schůzím celkem 6x. Kromě toho se statutární zástupkyně scházely operativně dle konkrétní potřeby na mimořádných schůzkách k dílčímu jednání a rozhodovaly mimo jiné o krizové pomoci uprchlíkům z Ukrajiny, rozšíření služeb, investiční akci v Kamýcké, změnách adres služeb a o mnoha dalších věcech.



Schéma organizace



Domov
pro rodiče
s dětmi

Litoměřice, Liškova 43
domov@diakonieltm.cz
tel: +420 416 732 271

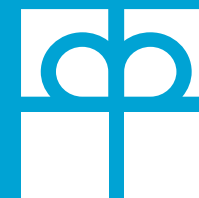
Terezín, Komenského 224
domov@diakonieltm.cz
tel: +420 604 427 616



Centrum
denních
služeb

Litoměřice, Rooseveltova 7
cds@diakonieltm.cz
tel: +420 416 733 585



Sociálně
terapeutické
dílny Terezín

Terezín, Komenského 152
std@diakonieltm.cz
tel: +420 416 531 836



Sociální
rehabilitace

Litoměřice, Teplická 1
sr@diakonieltm.cz
tel: +420 775 251 553



Chráněné
bydlení
Terezín

Litoměřice, Kamýcká 2303
chb@diakonieltm.cz
tel: +420 774 535 324



Podpora
samostatného
bydlení

Litoměřice, Teplická 1
psb@diakonieltm.cz
tel: +420 739 521 168

sociální služby



ČESKOBRATRSKÁ
CÍRKEV EVANGELICKÁ
FARNÍ SBOR V LITOMĚŘICÍCH

Farní sbor ČCE
v Litoměřicích



Dozorčí rada



Správní rada



Čajovna Hóra
a sál Oka-mžik

Litoměřice, Osvobození 19
cajovna@diakonieltm.cz
tel: +420 739 244 685



Restaurace
Klobouk
v Terezíně

Terezín, Komenského 152
provozni@diakonieltm.cz
tel: +420 416 531 836



Dřevodílna

Litoměřice, Kamýcká 2303
podrabsky@diakonieltm.cz
tel: +420 739 643 701



Nábytková
dílna

Litoměřice, Osvobození 19
cerna@diakonieltm.cz
tel: +420 730 585 738



Chráněné
dílny

Litoměřice, Kamýcká 2303
dilny@diakonieltm.cz
tel: +420 774 120 002



Chráněné
dílny
Ústí n. L.

Ústí nad Labem, Dvořákova 6
junova@diakonieltm.cz
tel: +420 732 651 909

ostatní služby

Slovo ředitelky

Milí přátelé, milí čtenáři,

30 let je za námi. Oslavili jsme tyto narozeniny prací. Tvrdou a aktivní. V rámci strategického plánu 2022 až 2025 jsme zahájili mnoho modernizací a urodilo se plno změn. Zahráli jsme si „škatulata batulata hejbejte se“ a znáte to, jak se s něčím hne, rozhodí se vše. Chráněné bydlení se celou dobu připravovalo na změnu adresy, protože se investiční akce, rekonstrukce domu bývalých kasáren v Kamýcké 2303, zdárně blížila ke konci. Stavaři se činili a naši zaměstnanci s rodiči nových obyvatel taky. Zatímco se chystal přesun z Terezína do Litoměřic, pro Tereziín se plánovalo rozšíření služby, která pomáhá s bydlením sociálně slabým obyvatelům. Domov pro matky s dětmi se tak rozšířil o sedm bytových jednotek pro rodiny s dětmi. K tomu všemu se přidalo sestěhování služeb Sociální rehabilitace a Podpora samostatného bydlení pod jednu adresu do Teplické ulice. Uvolněné prostory po přestěhované službě napomohly Správě, aby dostal každý zaměstnanec své pracovní místo a nemuseli se u stolů střídat. Zkrátka kolotoč to byl. Zapojili se všichni zaměstnanci, dobrovolníci z Mondí, vznikla díky svépomocným pracím i technická dílna s několika chlapci s mentálním handicapem. Zvládli toho opravdu hodně. 30. narozeniny jsme pak oslavili při společenském večeru s Chantal Poullain a při otevření Kamýcké. Děkujeme za vysokou návštěvnost. Přišli nás pozdravit končící i začínající starostové L. Chlupáč a R. Löwy, ředitel ústředí Diakonie ČCE Jan Soběslavský, člen Synodní rady farář Ondřej Titěra a radní Alena Rožcová, Petr Panaš a další vzácní hosté. Bylo to krásné setkání nad znovuzrozením místa s pohnutou minulostí, jak při otevření vyprávěl zastupitel Filip Hrbek. Přání pana starosty, aby v domě již nezněly rozkazy, bylo to nejlepší, co jsme mohli do vínku dostat. Děkujeme. Rozkazy však zněly jinde, na jiných frontách. A proto se i Diakonie zapojila do pomoci Ukrajině. Min. 160 lidem pomohla v terénu Sociální rehabilitace při jednání s úřady, lékaři, hledáním zaměstnání atd. Zřídili jsme dětské centrum (včetně zajištění stravy), kterým prošlo na 80 dětí. Přímo v Diakonii jsme zaměstnali 15 lidí a zajistili ubytování 3 rodinám. Ve spolupráci s farními sbory v Ústí n. L. a Litoměřicích, kde také ubytovali další 3 rodiny, provozujeme kurzy českého jazyka, které absolvovalo téměř 50 účastníků. S dobrovolníky jsme zorganizovali výlety a společně se střediskem Diakonie Celostátních programů a služeb jsme se zapojili do vedení konverzačních kaváren a další pomoci. Tato práce byla a je nadstavbou naší základní činnosti v soc. službách a našich hospodářských aktivit, které se po covidové pandemii opět dostávají do života. Nově vznikající dílna v Ústí nad Labem je již připravena a jen čeká na kolaudační rozhodnutí. Rok 2022 jsme si mákli, jak jsem v úvodu psala, a tak v roce 2023 vyladujeme a stabilizujeme to, co se nám rozhýbalo. Věřím, že vše zdárně usadíme ke spokojenosti všech. Nebylo by slovo ředitelky úplné, kdybych touto cestou nepoděkovala všem podporovatelům. Jen Moneta Money Bank svým vyřazeným krásným vybavením pomohla zařídit nové chráněné bydlení, přátelé z Freibergu zase nábytkem pro rodiny. Díky patří i pracovníkům Města, kteří s námi při vzniku Kamýcké obětavě spolupracovali. Každá koruna, každý Váš dar je pro nás cennou podporou. Celostátní diakonická sbírka „Krabice od bot“ nebo „Krabice on-line“ je i pro naši práci a naše obyvatele v domovech velkou finanční injekcí. Kdo přispíváte, věřte, že přispíváte na dobrou věc. Školní pomůcky, potraviny z potravinové banky, platby kroužků dětem atp. To vše využívají zaměstnanci při práci se sociálně slabými rodinami. Děkuji za každý finanční dar, za každou dobrovolnickou pomoc, za nasazení pracovníků, rodičům a opatrovníkům za trpělivé jednání. Za mnohé úsměvy klientů, např. v projektu Abakus, nadace financující aktivity podporující samostatnost mladých klientů. Všem, kteří se podíleli, mysleli na nás, patří velké díky. Zažili jsme toho hodně. Bylo to náročné období na čas, na fyzické i duševní zdraví. Začali jsme hned na začátku roku a i vánoční úklid jsme díky Bohu zdárně zvládli. Děkujeme!

Irena Opočenská, ředitelka Diakonie ČCE v Litoměřicích



Domov pro rodiče s dětmi - Litoměřice

Vedoucí: Mgr. Lenka Vašutová



Domov v červnu slavnostně otevřel novou zahradu. Díky Krabici od bot uspořádal různorodé aktivity pro děti i jejich maminky. Hlavním tématem však byla metodická příprava na rozšíření kapacity služby v Terezíně.

Domov pro rodiče s dětmi - Terezín

Vedoucí: Mgr. Jana Zalabáková



Domov pro matky s dětmi změnil od 1. 1. 2023 oficiální název služby na *Domov pro rodiče s dětmi*. Nově tak služba poskytuje ubytování nejen maminkám s dětmi, ale všem rodičům s nezaopatřenými dětmi. Rodiny nově najdou zázemí v Terezíně, kde se uvolnil dům po chráněném bydlení.



Centrum denních služeb

Vedoucí: Bc. Markéta Veselá



Centrum denních služeb pokračovalo v oblíbených aktivitách jako např. artefietika či keramika. Vzhledem k různorodým potřebám klientů došlo také k úpravě hlavní místnosti, kde vznikl oddělený příjemný kout k relaxacím, canisterapii apod. Někteří klienti se také zapojili do projektu Abakus na osamostatňování mladých lidí s handicapem.

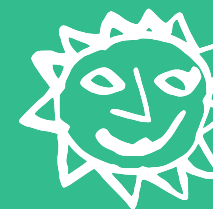

Sociálně terapeutické dílny

Vedoucí: Bc. Lucie Matulová



Nabídka činností pro klienty se rozšířila o aktivity projektu Abakus – například pravidelná canisterapie s Babetkou. Služba pokračovala v osvědčených činnostech, například výrobě mýdel nebo pečení sušenek.

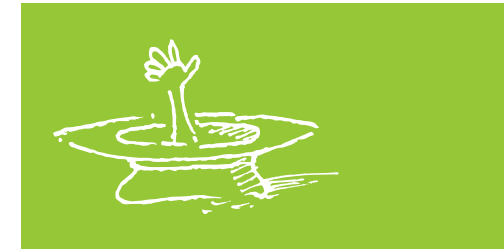

Sociální rehabilitace

Vedoucí: Bc. Ladislava Pošvová



Tým Sociální rehabilitace má za sebou velmi náročný rok. Část pracovníků se aktivně zapojila do pomoci uprchlíkům z Ukrajiny. Na konci roku došlo ke sloučení Podpory samostatného bydlení a Sociální rehabilitace do jednoho objektu. Po téměř 15 letech vystřídala terapeuta Mgr. Evžena Nového Mgr. Kateřina Stibalová. Panu Novému tímto děkujeme za skvělou spolupráci.



Podpora samostatného bydlení

Vedoucí: Bc. Ladislava Pošvová



Služba se ke konci roku přestěhovala do budovy, kde sídlí Sociální rehabilitace. Nově teď najdete Podporu na adrese Teplická 1. Došlo také k úpravě prostor ve sklepní části, kde vznikla nová konzultační místnost pro obě služby.



Chráněné bydlení Kamýcká

Vedoucí: Pavla Albrechtová, DiS.



Služba Chráněné bydlení se chystala na přesun z Terezína do Kamýcké v Litoměřicích (viz úvodní text paní ředitelky). Přes náročné přípravy na stěhování a fungování na nové adrese, žilo chráněné bydlení běžným životem - výlety s klienty, péčí o bylinkovou zahrádku a třeba i testováním na covid.



Dobrovolníci

Vedoucí: Monika Marková



Dobrovolníci se stali neoddělitelnou součástí našich služeb. S klienty vyrážejí na dovolené, na výlety, doučují, doprovázejí... Ukrajinky s dětmi vzali třeba na výlet do Mirákula. Jejich činnost je pestrá. Na pozici koordinátorky dobrovolnictví vystřídala Moniku Markovou od ledna 2023 Ivona Kozlová. Monice Markové děkujeme za nastartování dobrovolnictví

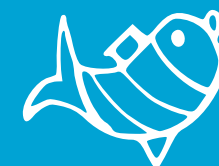

Firemní dobrovolnictví



Firemní dobrovolníci nám byli v tomto roce velkou pomocí a podporou. Parta z Mondí Štětí nám například pomohla umýt okna v Kamýčké a vymalovat v Terezíně. Obrovské díky patří i našim zaměstnancům, kteří se zapojili do stěhování, úklidu apod.



Chráněné dílny Kamýcká

Vedoucí: Anna Burdová



V dílnách našlo pracovní uplatnění 51 lidí včetně dvou maminek z Ukrajiny. Prostor dílen se rozšířil o vzorkovnu. Zákazníci si mohou nově nakoupit výrobky přes střediskový eshop. Rychlé občerstvení prošlo rekonstrukcí a je připraveno pohostit i obyvatele z nového Chráněného bydlení.

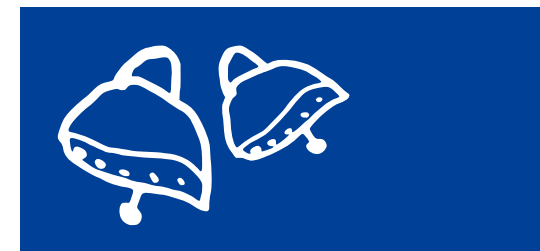

Chráněné dílny Ústí nad Labem

Vedoucí: Bc. Martina Junová



Naše středisko se rozšířilo o nové chráněné dílny v Ústí nad Labem. Po celý rok probíhaly ve zdejším farním domě stavební úpravy. Ústečtí také otestovali atraktivitu výrobků na jarmarku v Zubrnících. Ostrý start dílen je plánován na první polovinu roku 2023.



Nábytková dílna

Vedoucí: Mgr. Klára Černá



Renovace nábytku se stala velmi moderní záležitostí, a tak v nábytkové dílně neměli o zakázky nouzi. Pomyslnou třešničkou bylo křeslo, které našel jeden pracovník v odpadech, v dílnách ho zrenovovali a na aukci bylo vydraženo za úžasných 101 tisíc!



Dřevodílna

Vedoucí: Jiří Podrábský



Dřevodílna má za sebou úspěšnější rok. Vedoucí dílny byl dlouhodobě nemocný, v domě pokračovala rekonstrukce pro nové chráněné bydlení atd. Přes všechny komplikace však dřevodílna vyrobila do aukce originální dražební kladívko a hmyzí domek.



Restaurace Klobouk v Terezíně

Vedoucí: Veronika Diasnik

Otvírací doba:
Po - Pá: 10.00 - 14.00



Restaurace v Terezíně si stále drží vysokou oblíbenost u zákazníků. Kromě poledních menu také příležitostně nabízí i občerstvení na objednávku. Příjemnou změnou pro celý tým i zákazníky se stala nová pergola na zahradě.



Čajovna Hóra

Vedoucí: Bc. Petr Dobrovodský, od 1. 9. Kateřina Bártová, od 1. 1. 2023 Miroslava Procházková



Otvírací doba:
Po - Pá: 10.00 - 22.00
So - Ne: 16.00 - 22.00

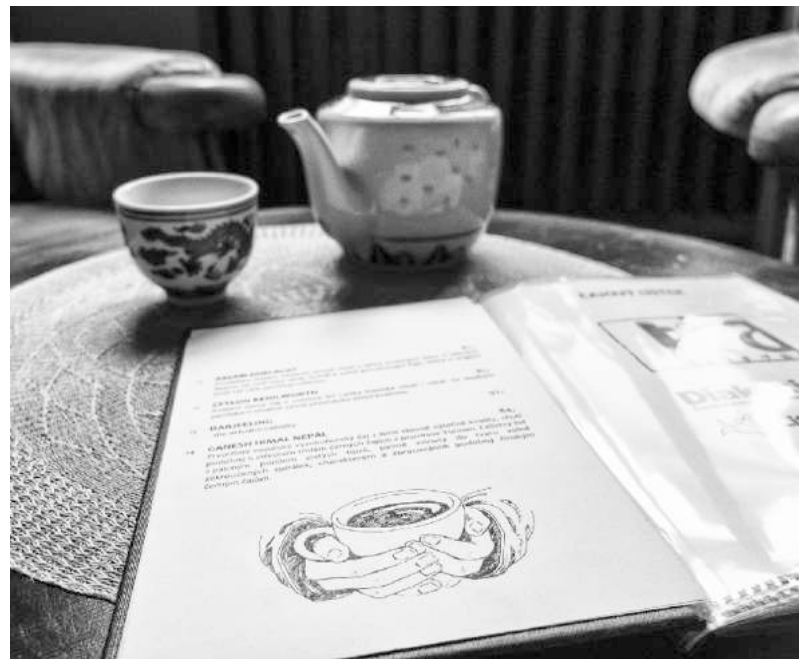

Čajovna má za sebou rok změn - nové vedení, nový jídelní i nápojový lístek. Od března se čajovna zapojila do pomoci uprchlíkům z Ukrajiny - v sále Oka-mžik funguje dětské centrum pro ukrajinské děti. Proběhla i oblíbená a tradiční akce Zahrada všech.



VÝNOSY K 31. 12. 2022

Činnosti	hlavní v tis. Kč	hospodářská v tis. Kč
Provozní dotace	42 444	0
- Provozní dotace	42 444	0
Přijaté příspěvky	4 239	0
- Přijaté příspěvky nadací + dary	4 239	0
Tržby za vlastní výkony a zboží	2 338	8 772
Ostatní výnosy	882	4
- Výnosové úroky	17	0
- Jiné ostatní výnosy	865	4
Tržby z prodeje majetku	0	74
- Tržby z prodeje majetku	0	74
VÝNOSY CELKEM (v tis. Kč)	49 903	8 850
Výsledek hospodaření před zdaněním	-292	568
Výsledek hospodaření po zdanění	-292	568

Celkový výsledek hospodaření za rok 2022 činí 276 tisíc Kč.

Diakonie zaměstnala v roce 2022 celkem 201 pracovníků, přičemž poskytla pracovní uplatnění 124 osobám se zdravotním postižením.

Ekonomická data zpracoval Ing. Tomáš Derfl, ekonom Střediska

NÁKLADY K 31. 12. 2022

činnosti	hlavní činnost	vedlejší hospodářská činnost
Spotřebované nákupy a nakupované služby	7 432	4 112
- Spotřeba materiálu a energie	4 302	3 723
- Prodané zboží	39	118
- Opravy a udržování	320	127
- Cestovné	51	7
- Náklady na reprezentaci	106	0
- Ostatní služby, nájemné, právní a ekonomické služby, revize, apod.	2 614	137
Změny stavu zásob vlastní činnosti a aktivace - Aktivace materiálu	0	-536
Osobní náklady	41 415	4 490
- Mzdové náklady	31 214	3 406
- Zákonné sociální pojištění	9 458	968
- Zákonné a ostatní sociální náklady	743	116
Daně a poplatky	18	5
- Daně a poplatky	18	5

činnosti	hlavní činnost	vedlejší hospodářská činnost
Ostatní náklady	530	206
- Odpis nedobytné pohledávky	218	0
- Nákladové úroky	82	0
- Kurzové ztráty	3	0
- Dary	94	0
- Jiné ostatní náklady (např. pojistné, bankovní poplatky)	133	206
Odpisy, prodaný majetek, tvorba rezerv a opravných položek	630	5
- Odpisy dlouhodobého majetku	630	5
Poskytnuté příspěvky	170	0
NÁKLADY CELKEM (v tis. Kč)	50 195	8 282

INFORMACE O MAJETKU K 31. 12. 2022

AKTIVA (v tis. Kč)	stav k	1. 1. '22	31.12. '22
Dlouhodobý majetek		21 146	47 421
Dlouhodobý hmotný majetek		27 221	54 062
Oprávky k dlouhodobému majetku		-6 075	-6 641
Krátkodobý majetek		10 809	9 571
Zásoby		228	296
- Materiál na skladě		101	172
- Výrobky, zboží na skladě a v prodejnách		127	124
Pohledávky		1 693	2 372
- Odběratelé		114	101
- Poskytnuté provozní zálohy		800	1 550
- Ostatní pohledávky + pohledávky za zaměstnance		557	483
- Daň z přidané hodnoty		0	43
- Ostatní daně a poplatky		2	7
- Nároky na dotace a ostatní zúčtování se státním rozpočtem		33	35
- Dohadné účty aktivní		187	153
Krátkodobý finanční majetek		5 039	2 204
- Pokladna		335	357
- Účty v bankách		4 704	1 847
Jiná aktiva		3 849	4 699
- Příjmy příštích období		3 849	4 699
AKTIVA CELKEM		31 955	56 992

PASIVA (v tis. Kč)	stav k	1.1.'22	31.12.'22
Vlastní zdroje		27 410	46 071
Jmění		27 394	45 795
- Vlastní jmění		22 257	39 708
- Fondy		5 137	6 087
Výsledek hospodaření		16	276
- Účet výsledku hospodaření		0	276
- Výsledek hosp. ve schval. řízení		16	0
Cizí zdroje		4 545	10 921
Krátkodobé závazky		4 525	9 739
- Dodavatelé		23	89
- Přijaté zálohy		187	152
- Zaměstnanci		2260	2 664
- Ostatní závazky vůči zaměstnancům		7	5
- Závazky k institucím sociálního zabezpečení a veř. zdrav. pojištění		1 055	1 230
- Ostatní přímé daně		130	129
- Daň z přidané hodnoty		56	0
- Dohadné účty pasivní		807	1 470
- Ostatní krátkodobé fin. výpomoci		0	4 000
Jiná pasiva		20	1 182
- Výnosy příštích období		20	1 182
PASIVA CELKEM		31 955	56 992

NÁKLADY K 31. 12. 2022 (v tis. Kč) 58 477

Spotřeba materiálu, DDHM, prodané zboží a aktivace materiálu	5 895
spotřeba energie	1 751
služby	3 363
mzdové náklady	34 620
zák. sociální pojištění + zák. a ostatní sociální náklady (vzdělávání)	11 284
odpisy	636
daně a poplatky, příspěvky, ostatní náklady	928

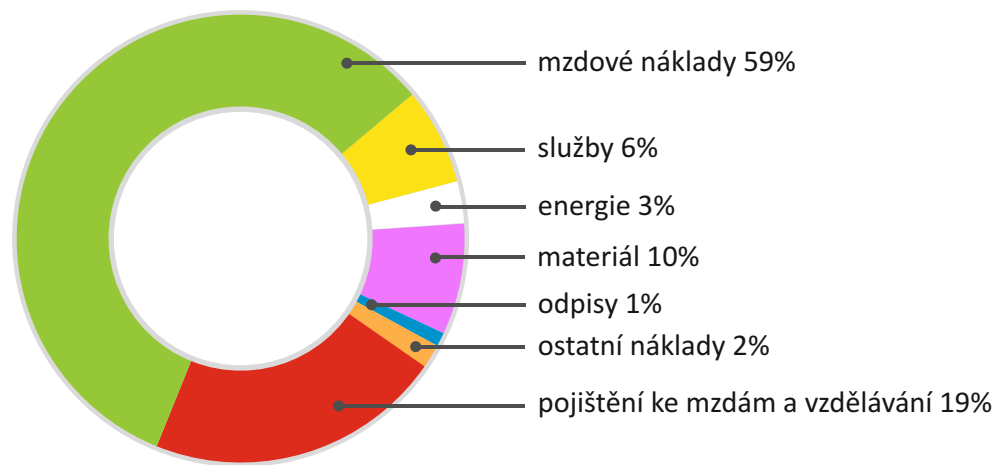

VÝNOSY K 31. 12. 2022 (v tis. Kč) 58 753

dotace ze státního rozpočtu	22 977
Úřad práce	18 262
tržby z prodeje vlastních výrobků, zboží a majetku	7 934
tržby z prodeje služeb	3 250
přijaté dary a ostatní výnosy	5 125
„malá“ dotace Ústeckého kraje	240
dotace Města Litoměřice a dalších měst a obcí	965

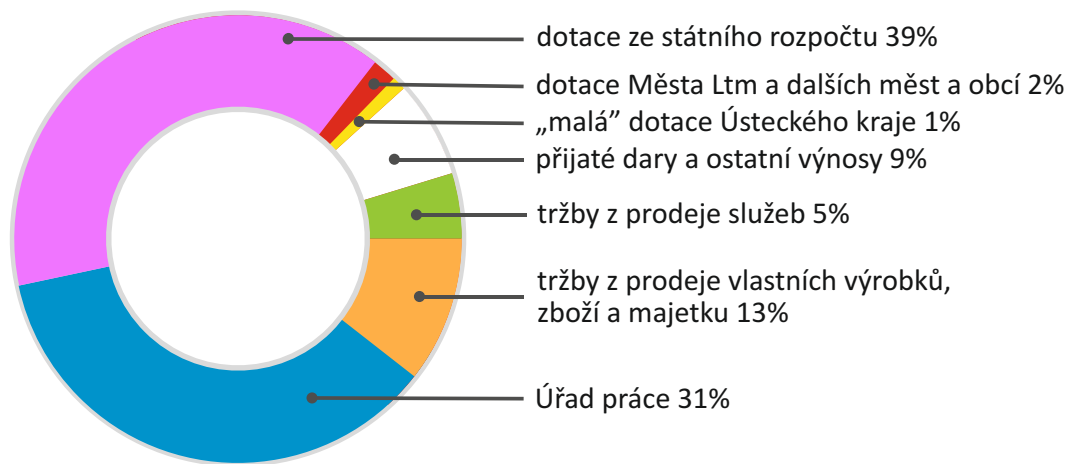

ZPRÁVA NEZÁVISLÉHO AUDITORA

Příjemce: **Diakonie ČCE – Středisko křesťanské pomoci
v Litoměřicích**
Rooseveltova 716/7, 412 01 Litoměřice
IČ 46768041

Výrok auditora

Provedli jsme audit přiložené účetní závěrky **Diakonie ČCE – Středisko křesťanské pomoci v Litoměřicích** (dále také Diakonie) sestavené na základě českých účetních předpisů, která se skládá z rozvahy k 31.12.2022, výkazu zisku a ztráty za rok končící 31.12.2022 a přílohy této účetní závěrky, která obsahuje popis použitých podstatných účetních metod a další vysvětlující informace. Údaje o Diakonii jsou uvedeny v části 1 přílohy této účetní závěrky.

Podle našeho názoru účetní závěrka podává věrný a poctivý obraz aktiv a pasiv **Diakonie ČCE – Středisko křesťanské pomoci v Litoměřicích** k 31.12.2022 a nákladů a výnosů a výsledku jejího hospodaření za rok končící 31.12.2022 v souladu s českými účetními předpisy.

Základ pro výrok

Audit jsme provedli v souladu se zákonem o auditu České republiky pro audit, kterými jsou případně doplněné a upravené související předpisy stanovená těmito předpisy je podrobněji audit účetní závěrky. V souladu se zákonem Komorou auditorů České republiky jsme na etické povinnosti vyplývající z uvedených informace, které jsme shromáždili, poskytují

Datum zprávy auditora:

11. dubna 2023

Podpis auditora:



A handwritten signature in blue ink, appearing to read "Švecová".

pro vyjádření

Pověření nových kolegů a ocenění Skokan Diakonie

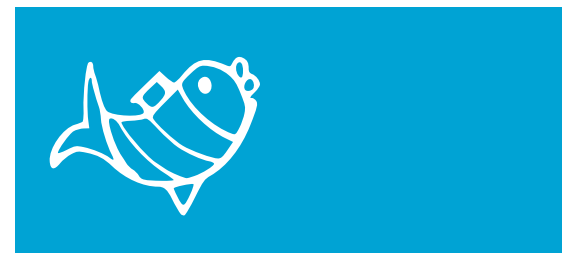

Pomáháme uprchlíkům z Ukrajiny



Slovo faráře

Sbor ČCE v Litoměřicích stále úzce spolupracuje se „svým“ střediskem. Jak personálně, tak i materiálně. To je potěšující. Spolupráce sboru a střediska se v uplynulém roce projevila především v pomoci Ukrajincům, kteří museli utéci ze své země kvůli ruské agresi. Sbor ubytoval ve svém hostovském bytě krátce po vypuknutí války několik žen s dětmi, a poté, co odešly do vlastního bydlení, také prarodiče se snachou a malým děťátkem, kteří se po nějakém čase stali součástí naší diakonické rodiny jako zaměstnanci. Zároveň se ve sborových prostorech začala vyučovat čeština pro Ukrajince.

Spolupráce sboru a Diakonie projde do budoucna jistou změnou: doteď to bylo tak, že farář litoměřického sboru byl také povolán jako kaplan ve středisku. Kaplanská služba v celé Diakonii se ovšem bude proměňovat a vyvíjet: uvažuje se o tom, že kaplani budou stále více přímými zaměstnanci diakonie a budou také více pracovat týmově. Proto do budoucna bude i v litoměřické diakonii „více kaplanů“, převážně zatím farářů z Litoměřic a okolních sborů. Práce na diakonické vinici Páně je totiž stále dost a stále více.

Mgr. Jiří Šamšula, farář ČCE v Litoměřicích a pracovník litoměřické Diakonie





Dárci a podporovatelé

Firmy a organizace:

AMA s.r.o. – Miroslav Pavlíček, Arvamedica s.r.o. - MUDr. Marie Lukešová, Credit Capital s.r.o. – Martin Pěnka, CS Beton s.r.o., Diakonie ČCE, Diakonie ČCE – Středisko humanitární a rozvojové spolupráce, Diakonie Freiberg, Elektromontáže Valný s.r.o., Farma Držovice – Jakub Laušman, Farní sbor ČCE v Praze 2 – Vinohrady, Farní sbor ČCE v Ústí nad Labem, Galerie Úštěk – Mgr. Libor Uhlík, Fresh Food Services Czechia s.r.o. – Jana Černá, GynArKo s.r.o. - MUDr. Jana Smítková, HB Media s.r.o. – Zdeněk Beran, IJS SERVICE s.r.o. – Martina Štěrbová, Ista solar s.r.o. – Pavel Žižka, Jena Fa služeb - Ing. Jan Švejkovský, K.P.S. company – Pavel Rosa, Litnea s.r.o. – MUDr. Jiří Cee, Mondi Štětí a.s., Moneta Money Bank, a.s., Nadační fond Albert, PPZ truhlářství s.r.o. – Petr Prokeš, PTT Group, s.r.o. – Petra Tvrzová, TV Nova s.r.o., Trei Real Estate Czech republic s.r.o. – Ing. Naděžda Ptáčková, WOOD4YOU s.r.o. – Michal Mrkvan, Zemědělský servis s.r.o – Jana Kellnerová, Žatecký spolek Handicap z.s.

Soukromé osoby:

ak. mal. Mariana Alasseur, Mgr. Zdeněk Bárta, Michal Bartoš, Mgr. Štěpán Brodský, Lucie Břešťanová, Helena Budinská, Eva Cimburová, Pavel Cyrner, Marie Danihliková, Filip Dembowski, Ing. Tomáš Derfl, Ing. Adam Dlesk Ph.D., Petra Dostálová, Jiří Douša, Ivana Dufková, Monika Dufková, Mgr. Vladimír Josef Dvořák, ak. mal. Ivan Exner, Zuzana Filipová, Olga Fuksová, Mgr. Petr Galia, Mgr. Hana Galiová, Radka Hazuchová, Filip Horák, Ing. Radka Hrušková, Daniel Chalupecký, Merlin Jahodová, Alice Jandovská, PhDr. Ilona Janovská, Kateřina Jelínková, DiS., Mgr. Tomáš Jun, Tereza Kavanová, Jan Kellner, Ing. Jan Kellner, Ph.D., Jan Klas, Marie Kloubská, Jana Koch, Ivona Kozlová, ak. mal. Aleš Krejča, ak. mal. Zdeňka Krejčová, Miroslav Křeček, Ing. Eva Křivohlavá, Ing. Jaromír Křivohlavý, MUDr. Ivana Kubíková, Zdeněk Kulovaný, Jiří Kunert, Věra Kuřátková, ak. mal. Aleš Lamr, Ing. Martin Landsdorf, ak.mal. Jiří Látal, ak. mal. Vendula Látalová, Jitka Livoncová, MgA. Karolína Lopourová, JUDr. Martina Lorencová, Monika Marková, Veronika Matějková, Zuzana Matějovská, Mgr. Jana Matoušková, ak.soch. Stefan Milkov, MUDr. Jan Milota, Bc. Michaela Mokrá, Ing. Stanislav Navrátil, Jan Neužil, Ing. Jan Novák, Jana Nováková, Dana Opočenská, Irena Opočenská, Mgr. Matěj Opočenský, Vlasta Opočenská, Hana Papoušková, Ing. Hana Pavlišťová, Prof. ak. arch. Jiří Pelcl, Ing. Miroslav Plíhal, Jana Plíhalová, Ing. Milada Polednová, Mgr. Dana Poštová, Bc. Vendula Poštová, herečka a šansoniérka Chantal Poullain, ak. mal. Ondřej Rada, Eva Radimská, Milan Rydvan, Ota Řepík, Mgr. et Mgr. Miroslava Ságlová, Ing. Miroslav Sazeček, Zdena Skálová, Hana Smolíková, Miloš Solar, Aleš Stibal, Mgr. Kateřina Stibalová, ak. mal. Antonín Strížeck, Soňa Strýhalová, Jan Šatra, Markéta Šklíbová, Ing. Libor Škranc, Simonetta Šmídová, David Šnajdr, Miloš Šolar, Karel Štěpánek, MUDr. Marie Štětínová, Jana Šumanová, JUDr. Radka Šumerová, Daniel Tymonek, Libor Uhlík, Mgr. Petr Vacíř, Erna Vaňousková, MUDr. Eva Vítková, Zuzana Vladíková DiS., Ludmila Vlčková, Radim Vojáček, Jan Zalabák, Vladimír Zelenka, Daniela Zelenková, Marek Ženkl.

Děkujeme za Vaše dary a za jakoukoli přízeň. Děkujeme i všem, kteří si nepřáli být jmenováni... Velice si Vaší podpory vážíme!

Projekty

V roce 2022 byly naše projekty podpořeny ze zdrojů:

Podpora sociálních služeb v Ústeckém kraji – velký dotační program

- Centrum denních služeb, Sociálně terapeutické dílny Terezín, Sociální rehabilitace, Chráněné bydlení Terezín, Podpora samostatného bydlení, Domov pro matky s dětmi

Podpora sociálních služeb v rámci projektu POSOSÚK 3 + POSOSÚK 5 – dotace z prostředků ESF prostřednictvím Operačního programu Zaměstnanost, státního rozpočtu a rozpočtu Ústeckého kraje

- Domov pro matky s dětmi

Podpora sociálních služeb v Ústeckém kraji – malý dotační program

- Centrum denních služeb, Sociálně terapeutické dílny Terezín, Sociální rehabilitace, Chráněné bydlení Terezín, Podpora samostatného bydlení, Domov pro matky s dětmi

Město Litoměřice – dotace na sociální služby

- Centrum denních služeb, Sociální rehabilitace, Podpora samostatného bydlení

Program podpory sociálních a zdravotních aktivit pro občany města Litoměřice

- Terapie pro klienty sociálních služeb v Litoměřicích

Úřad práce

- Chráněná pracovní místa ve Středisku Diakonie ČCE

Potravinová banka Ústeckého kraje

- Potravinová a materiální pomoc nejchudším osobám II. – podpořeno finančními prostředky z Fondu evropské pomoci nejchudším osobám (FEAD) a ze státního rozpočtu v rámci Operačního programu potravinové a materiální pomoci

APSS ÚK

- Vystoupení Chantal Poullain na Společenském večeru ke 30. výročí Střediska

Diakonie ČCE

- Krabice online – podpora klientek v Domově pro matky s dětmi

Ústecká komunitní nadace

- Putování za hodnotami

Nadační fond Abakus - Projekt Těšíme se na budoucnost

- Projekt na osamostatňování mladých dospělých s mentálním postižením

Podpora v souvislosti se zajištěním aktivit na pomoc uprchlíkům z Ukrajiny:

Nadace J&T ve spolupráci se Střediskem humanitární a rozvojové spolupráce při Diakonii ČCE

- Poradenství a dětské centrum pro uprchlíky

Výbor dobré vůle - Nadace Olgy Havlové - Rozumíme si (podpora uprchlíků z Ukrajiny)

Diakonie - Katastrophenhilfe ve spolupráci se Střediskem humanitární a rozvojové spolupráce při Diakonii ČCE

- Ubytování uprchlíků

Člověk v tísni ve spolupráci se Střediskem humanitární a rozvojové spolupráce při Diakonii ČCE

- Podpora uprchlíků z Ukrajiny

Ministerstvo práce a sociálních věcí

- Zajištění pomoci a péče o obyvatele Ukrajiny přicházející do ČR v důsledku války s Ruskou federací - I. a II.

UMCOR ve spolupráci se Střediskem humanitární a rozvojové spolupráce při Diakonii ČCE

- Podpora uprchlíků z Ukrajiny

Investiční projekty:

Kamýcká 2303, Litoměřice - Chráněné bydlení na míru

- IROP - Chráněné bydlení na míru
- Otto per Mille (Valdenská evangelická církev - Itálie) - Chráněné bydlení na míru
- Moneta grant - pořízení vybavení do komunitního bytu
- Nadace ČEZ - vybavení komunitního bytu
- Výbor dobré vůle - Nadace Olgy Havlové - vybavení Chráněného bydlení ušitého na míru (výzva Cesty k integraci)

Komenského 224, Terezín - Domov pro rodiče s dětmi

- Výbor dobré vůle - Nadace Olgy Havlové - projekt Domov pro rodiny (výzva Obyčejný život)

Pořízení elektroauta do Podpory samostatného bydlení

- IROP - výzva 101. sociální infrastruktura se zvýšenou energetickou účinností - SC6.1 - projekt Pořízení vozidla pro sociální služby

Zřízení nových Chráněných dílen v Ústí nad Labem

- Ústředí ČCE - Kulatý stůl

Projekty, na nichž Diakonie ČCE participovala:

Fond Hennlich administrovaný Ústeckou komunitní nadací

- Projekt mladých dobrovolníků určený klientům Diakonie



Dotace, příspěvky a dary obcí na sociální služby poskytované jejich občanům:

Obec Brňany, Město Budyně nad Ohří, Obec Býčkovice, Obec Ctiněves, Obec Hlinná, Město Hoštka, Obec Chotěšov, Obec Chržín, Obec Křešice, Obec Liběšice, Obec Libotenice, Obec Lovečkovice, Obec Mšené-lázně, Obec Polepy, Obec Povrly, Obec Snědovice, Město Terezín, Obec Travčice, Město Ústěk, Obec Velký Borek, Obec Velké Žernoseky, Obec Žalhostice, Obec Žitenice



KONTAKT:

DIAKONIE ČCE - STŘEDISKO KŘESŤANSKÉ POMOCI V LITOMĚŘICÍCH

Rooseveltova 716/7, 412 01 Litoměřice

tel: +420 416 733 585

litomerice@diakonieltm.cz

www.diakonieltm.cz

eshop.diakonieltm.cz

facebook: Diakonie Litoměřice

instagram: Diakonie Litoměřice

IČ: 46768041 DIČ: CZ46768041

bankovní spojení: 887818339/0800

POMOC MÁ MNOHO TVÁŘÍ