

VÝROČNÍ ZPRÁVA / 2021

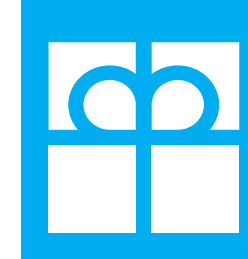

Litoměřice

Diakonie 
Českobratrské církve evangelické



Posláním Diakonie ČCE je vytvářet živé společenství, které v milosrdenství a s nadějí fortelně pomáhá potřebným

Dozorčí rada:

Předsedkyně dozorčí rady: Jana Kellnerová

Členové dozorčí rady: Mgr. Zdeněk Bárta, Monika Dufková, Ing. Jaromír Křivohlavý, MUDr. Sylvie Kubcová, Danuše Opočenská, Eva Radimská, MUDr. Marie Štětinová, za zaměstnance Ing. Tomáš Derfl

V průběhu roku 2021 se dozorčí rada sešla celkem 4x k řádnému jednání

Správní rada:

Předsedkyně správní rady: Irena Opočenská

Členky: Zuzana Matějovská, Bc. Lucie Matulová, Mgr. Vladimíra Tomášová

V roce 2021 se správní rada sešla ke svým řádným schůzím celkem 6x. Kromě toho se statutární zástupkyně scházely operativně dle konkrétní potřeby na mimořádných schůzkách k dílčímu jednání.

Schéma organizace



Domov
pro matky
s dětmi
Litoměřice, Liškova 43
dmd@diakonielm.cz
tel: +420 416 732 271



Centrum
denních
služeb
Litoměřice, Rooseveltova 7
cds@diakonielm.cz
tel: +420 416 733 585



Sociálně
terapeutické
dílny Terezín
Terezín, Komenského 152
std@diakonielm.cz
tel: +420 416 531 836



Sociální
rehabilitace
Litoměřice, Teplická 1
sr@diakonielm.cz
tel: +420 775 251 553



Chráněné
bydlení
Terezín
Terezín, Komenského 224
chb@diakonielm.cz
tel: +420 416 531 846



Podpora
samostatného
bydlení
Litoměřice, Rooseveltova 9
psb@diakonielm.cz
tel: +420 739 521 168

sociální služby



Čajovna Hóra
a sál Oka-mžik
Litoměřice, Osvození 19
cajovna@diakonielm.cz
tel: +420 739 244 685



Restaurace
Klobouk
v Terezíně
Terezín, Komenského 152
provozni@diakonielm.cz
tel: +420 416 531 836



Dřevodílna
Litoměřice, Kamýcká 2303
podrabsky@diakonielm.cz
tel: +420 739 643 701



Nábytková
dílna
Litoměřice, Osvození 19
cerna@diakonielm.cz
tel: +420 730 585 738



Chráněné
dílny
Litoměřice, Kamýcká 2303
dilny@diakonielm.cz
tel: +420 774 120 002

Ústí nad Labem, Dvořákova 6
junova@diakonielm.cz
tel: +420 732 651 909

ostatní služby



ČESKOBRASTRSKÁ
CÍRKEV EVANGELICKÁ
FARNÍ SBOR V LITOMĚŘICÍCH

Farní sbor ČCE
v Litoměřicích



Dozorčí rada



Správní rada



Slovo ředitelky

Milí přátelé, milí čtenáři této výroční zprávy,

je děsivé, co se kolem nás v posledním roce dělo a stále děje. Pandemie, tornádo, válka. Je děsivé, co se dokáže zrodit vinou viru, počasí, lidské povahy. Děsí nás hrůzy a ty často překrývají, co se pěkného kolem nás děje. Během jednoho dne se dokáží nejen objevit hrůzy, ale také ušlechtilé činy, a o těch Vám chci nyní napsat.

V květnu 2021 odstartovala spolupráce s firmou Hartex CZ s.r.o., s projektantem Karlem Štěpánkem a stavebním dozorem Jaromírem Křivohlavým. Díky evropským fondům rekonstruuje objekt v Kamýcké ulici. Zde již sídlící chráněné dílny stavební práce nezastavily a navzdory stavebnímu ruchu se zde vyrábělo, jak to jen šlo. Na konci tohoto roku nás čeká otevření Chráněného bydlení na míru pro dospělé osoby s mentálním postižením. Jeho budoucí obyvatelé se už těší a směle trénují. Do přípravy fungování nové služby jsou zapojeni pracovníci napříč celým střediskem. Za jejich práci a zodpovědný přístup jim patří velký dík.

Při jednom listopadovém večeru jste nás neuvěřitelně ohromili, když jste při aukci darovali, právě na Kamýckou, přes milion korun! Nezastavilo Vás ani to, že jsme neměli už nic, co bychom dražili...

V prvním zářijovém dni jsme zase v rámci spolupráce s evangelickou farností v Ústí nad Labem získali novou kolegyni. Ústecká farnost zde připravuje nový úsek Diakonie, v současné době rekonstruuje prostory a na podzim tohoto roku je plánuje otevřít.

Naši tři dlouholetí pracovníci získali prestižní celorepubliková ocenění. Titul Zdravotně postižený zaměstnanec roku 2021 obdrželi Iveta Merhoutová a Jan Kuchař, Pečovatelkou roku 2021 se stala Mgr. Lenka Vašutová. Ta převzala i poděkování od pana starosty Chlupáče za práci Domova pro matky s dětmi.

Celorepubliková diakonická sbírka Krabice od bot je již tradicí, a tak jsme díky dárcům vloni před Vánoci udělali velkou radost téměř 250 dětem.

Covidová pandemie se prohnala také Diakonií, i díky očkování jsme prošli onemocněním v přijatelné podobě. V roce 2021 Diakonie hospodařila s 53 mil Kč a díky úctyhodnému výkonu restaurace jsme skončili v zisku i přesto, že jsme nedosáhli na gastro covidové dotace. Nejvíce pandemií utrpěla čajovna, kterou různá vládní opatření poznamenala na návštěvnosti. Nechtěné ticho ale nyní vystřídaly dětské ukrajinské hlásky. I tady se v jednom dni zrodila podoba pomoci. Diakonie dala k dispozici sál čajovny na hlídání dětí, zaměstnala dvě ukrajinská děvčata a jednu překladatelku. Díky nim provozujeme dětskou skupinu, aby si maminky dětí mohly zařídit, co potřebují.

A ještě jeden den stojí za připomenutí. Před 30 lety k 1. 5. začala existovat litoměřická Diakonie díky otci zakladateli, tehdejšímu faráři Zdeňku Bártovi a nyní již zesnulému tehdejšímu kurátorovi farnosti Josefu Opočenskému (nenechte se mýlit, jde jen o shodu jmen ;-)). Nebáli se jít do neznámé sociální práce, i přes malé církevní společenství. Dostali tak evangelický farní sbor v Litoměřicích do širšího povědomí a křesťanské hodnoty více vtáhli do světa.

Již 30 let jste s námi v dobrých i špatných časech a my Vám za Vaši oddanou a štědrú věrnost nepřestáváme být vděční. Víra, láska a naděje ať nás provází každým dnem, ať už jsme kdekoliv.

Srdečně zdraví ředitelka Irena Opočenská



Domov pro matky s dětmi

Vedoucí: Bc. Ivana Jelínková, DiS



Díky projektu Krabice online měly děti z Domova prázdniny plné výletů a zážitků



V době přísných covid restrikcí probíhala spousta aktivit na zahradě



Zasloužený odpočinek pro celý tým - teambuilding na Ještědu

Centrum denních služeb

Vedoucí: Bc. Markéta Veselá

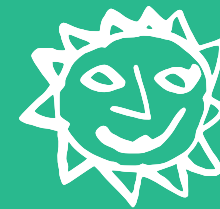

Výlet s klienty a jejich rodiči byl jednou z top akcí roku



Byl to rok plný omezení, ale o to víc si všichni užívali každé společné chvíle



Naplno začala fungovat dřevařská a keramická dílna pro naše klienty

Sociálně terapeutické dílny

Vedoucí: Bc. Lucie Matulová



V průběhu celého roku vyráběli pracovníci s klienty krásné prezentační předměty



Helena s Janou vzaly klienty na pořádný vandr. Vznikla z toho krásná výstava!

Nový kolega Ivan přinesl do služby čerstvý vítr a novou energii

Sociální rehabilitace

Vedoucí: Mgr. Jana Klečková, od 1. 2. Bc. Ladislava Pošvová



Pracovníci pomáhají klientům nejen s hledáním práce, ale třeba i s vařením

Sociální rehabilitaci řídí nová vedoucí
- Ladislava Pošvová



Žehlit v respirátoru není žádná legrace...Nebo ano?

Chráněné bydlení

Vedoucí: Pavla Albrechtová, DiS



Celé osazenstvo ChB si převzalo ocenění Skokan roku 2020 za mimořádnou trpělivost a odvahu během pandemie



Ve službě mají nové kamarádky v komunitním kurníčku, tzv. hedvábníčky



Několik statečných se zúčastnilo čtvrtmaratonu Krokudy 2021

Podpora samostatného bydlení

Vedoucí: Bc. Jana Palcová, od 1. 2. Bc. Ladislava Pošvová



Činnost služby probíhá hlavně v terénu, pracovníci jezdí za klienty v okruhu 20 km od Litoměřic



Klienti služby se vzali a my byli u toho!

Bezpečnost práce a eliminace rizika nákazy covidem byly hlavním tématem celého střediska

Dobrovolníci

Vedoucí: Monika Marková

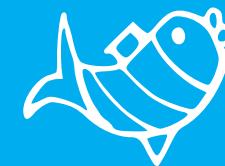

Dobrovolníci díky Fondu Hennlich vyjeli na dovolenou s klienty



14 dobrovolníků = 1300 dobrohodin za rok 2021!



Pokračovaly volnočasové dílny v Chráněném bydlení

Chráněné dílny

Vedoucí: Anna Burdová



Dílnám covid žádná omezení nezpůsobil, a tak pracovaly bez omezení celý rok. Zasloužený relax si zaměstnanci užili při procházce městem s výkladem.



Začala rekonstrukce domu pro Chráněné bydlení, v okolí dílen bylo po celý rok rušno



Díky Nadaci ČEZ a Moneta Money Bank mají v dílnách novou keramickou pec

Nábytková dílna

Vedoucí: Mgr. Klára Černá



Posezení z naší dílny slouží
na Střeleckém ostrově v Litoměřicích



Zakázky na míru, drobné dřevěné dekorace,
renovace... To vše v dílně zvládáme!

Renovovaná židle se na aukci vydražila
za neuvěřitelných 45 tisíc korun



Dřevodílna

Vedoucí: Jiří Podrábský



Dřevodílna fungovala celý rok s velkým omezením. Na jaře začala probíhat rekonstrukce domu v Kamýčké ulici. Dílnu tak čekalo stěhování a poté i ztížené pracovní podmínky v novém prostoru.

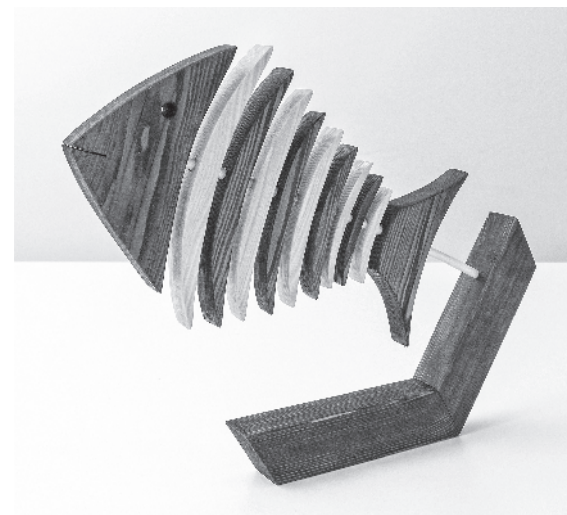

Restaurace Klobouk v Terezíně

Vedoucí: Veronika Diasnik



Restaurace oslavila své 15. výročí



Za novou inspirací vyjel tým na Větruši do Ústí nad Labem



Otvírací doba:
Po - Pá: 10.00 - 15.00

Celý tým restaurace pracoval na 100% - celková tržba
za rok 2021 činí 3 890 503,28 bez DPH

Čajovna Hóra

Vedoucí: Bc. Petr Dobrovodský



V čajovně bylo živo během každoroční Zahrady všech



Kromě čaje si zde můžete zakoupit i výrobky z našich dílen



Proběhla beseda pod taktovkou studentů gymnázia na téma klimatické změny

Otvírací doba:
Po - Pá: 10.00 - 22.00
So - Ne: 16.00 - 22.00

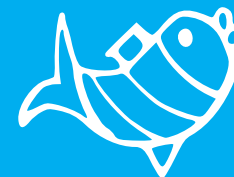

VÝNOSY K 31. 12. 2021

Činnosti	hlavní v tis. Kč	hospodářská v tis. Kč
Provozní dotace	42 235	0
- Provozní dotace	42 235	0
Přijaté příspěvky	2 371	0
- Přijaté příspěvky nadací + dary	2 371	0
Tržby za vlastní výkony a zboží	2 097	6 069
Ostatní výnosy	377	4
- Výnosové úroky	24	0
- Kurzové zisky	0	0
- Jiné ostatní výnosy	353	4
VÝNOSY CELKEM (v tis. Kč)	47 080	6 073
Výsledek hospodaření po zdanění	28	-12

V roce 2021 skončila Diakonie v zisku 16 tisíc Kč.

Diakonie zaměstnala v roce 2021 celkem 165 pracovníků, přičemž poskytla pracovní uplatnění 112 osobám se zdravotním postižením.

Ekonomická data zpracoval Ing. Tomáš Derfl, ekonom Střediska.

NÁKLADY K 31. 12. 2021

činnosti	hlavní činnost	vedlejší hospodářská činnost
Spotřebované nákupy a nakupované služby	6 382	2 845
- Spotřeba materiálu a energie	3 559	2 221
- Prodané zboží	39	478
- Opravy a udržování	530	47
- Cestovné	41	7
- Náklady na reprezentaci	94	0
- Ostatní služby, nájemné, právní a ekonomické služby, revize, apod.	2 119	92
Změny stavu zásob vlastní činnosti a aktivace - aktivace materiálu	0	-413
Osobní náklady	39 492	3 450
- Mzdové náklady	29 625	2 607
- Zákonné sociální pojištění	9 210	731
- Zákonné a ostatní sociální náklady	657	112
Daně a poplatky	19	15
- Daně a poplatky	19	15
Ostatní náklady	361	165

činnosti	hlavní činnost	vedlejší hospodářská činnost
- Smluvní pokuty, úroky z prodlení, ostatní pokuty a penále	1	0
- Odpis nedobytné pohledávky	174	0
- Nákladové úroky, kurzové ztráty, dary	71	0
- Jiné ostatní náklady např. pojistné, bankovní poplatky	115	165
Odpisy, prodaný majetek, tvorba rezerv a opravných položek	631	19
- Odpisy dlouhodobého majetku	631	19
Poskytnuté příspěvky	167	4
NÁKLADY CELKEM (v tis. Kč)	47 052	6 085

INFORMACE O MAJETKU K 31. 12. 2021

AKTIVA (v tis. Kč)	stav k	1.1.2021	31.12.2021
Dlouhodobý majetek		20 868	21 146
Dlouhodobý hmotný majetek		26 293	27 221
Oprávky k dlouhodobému majetku		-5 425	-6 075
Krátkodobý majetek		10 379	10 809
Zásoby		256	228
- Materiál na skladě		93	101
- Zboží na skladě a v prodejnách		163	127
Pohledávky		1 337	1 693
- Odběratelé		63	114
- Poskytnuté provozní zálohy		614	800
- Ostatní pohledávky + pohledávky za zaměstnanci		443	557
- Daň z přidané hodnoty		33	0
- Ostatní daně a poplatky		2	2
- Nároky na dotace a ostatní zúčtování se státním rozpočtem		0	33
- Dohadné účty aktivní		182	187
Krátkodobý finanční majetek		4 569	5 039
- Pokladna		386	335
- Účty v bankách		4 183	4 704
Jiná aktiva		4 217	3 849
- Příjmy příštích období		4 217	3 849
AKTIVA CELKEM		31 247	31 955

PASIVA (v tis. Kč)	stav k	1.1.2021	31.12.2021
Vlastní zdroje		26 845	27 410
Jmění		26 418	27 394
- Vlastní jmění		15 089	22 257
- Fondy		11 329	5 137
Výsledek hospodaření		427	16
- Účet výsledku hospodaření		0	16
- Výsledek hosp. ve schval. řízení		427	0
- Nerozdělený zisk z minulých let		0	0
Cizí zdroje		4 402	4 545
Krátkodobé závazky		4 326	4 525
- Dodavatelé		51	23
- Přijaté zálohy		182	187
- Zaměstnanci		2 084	2 260
- Ostatní závazky vůči zaměstnancům		0	7
- Závazky (soc. zabezp. + zdrav. poj.)		1 042	1 055
- Ostatní přímé daně		264	130
- Daň z přidané hodnoty		0	56
- Dohadné účty pasivní		703	807
Jiná pasiva		76	20
- Výnosy příštích období		76	20
PASIVA CELKEM		31 247	31 955

NÁKLADY K 31. 12. 2021 (v tis. Kč) 53 137

Spotřeba materiálu, DDHM, prodané zboží a aktivace materiálu	4 285
spotřeba energie	1 597
služby	2 931
mzdové náklady	32 232
zák. sociální pojištění + zák. a ostatní sociální náklady (vzdělávání)	10 710
odpisy	650
daně a poplatky, příspěvky, ostatní náklady	732

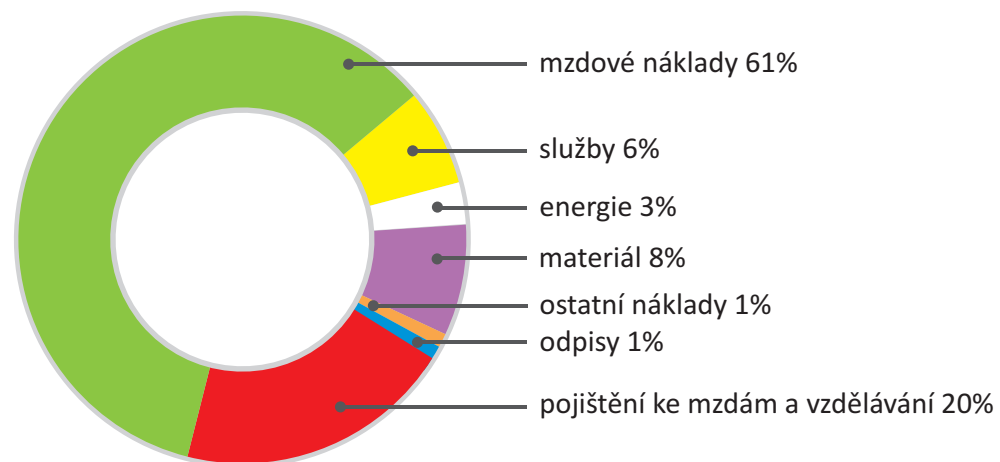

VÝNOSY K 31. 12. 2021 (v tis. Kč) 53 153

dotace ze státního rozpočtu	25 609
Úřad práce Litoměřice	15 645
vlastní výrobky a prodané zboží	5 318
tržby z prodeje služeb	2 848
přijaté dary a ostatní výnosy	2 741
„malá“ dotace KÚ ÚK	273
dotace Města Litoměřice a dalších měst a obcí	719

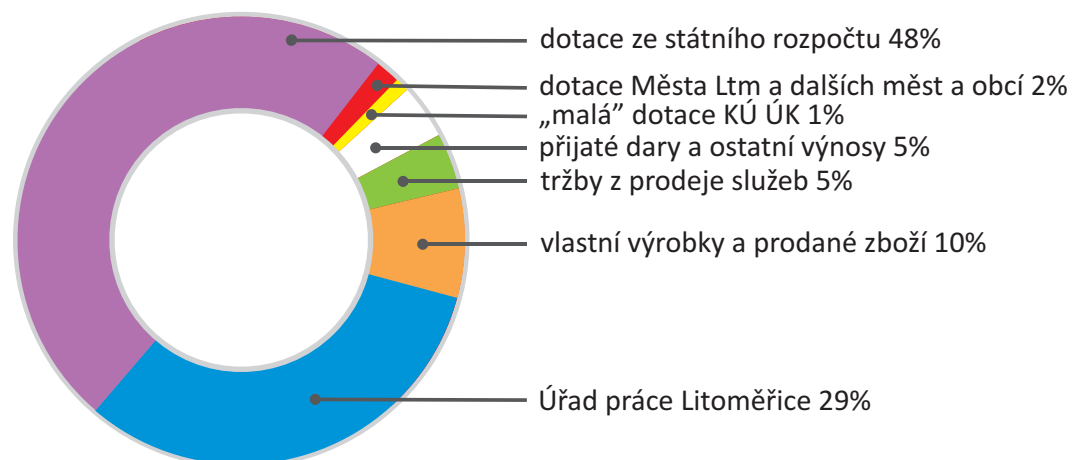

ZPRÁVA NEZÁVISLÉHO AUDITORA

Příjemce: **Diakonie ČCE – Středisko křesťanské pomoci**
v Litoměřicích
Rooseveltova 716/7, 412 01 Litoměřice
IČ 46768041

Výrok auditora

Provedli jsme audit přiložené účetní závěrky společnosti **Diakonie ČCE – Středisko křesťanské pomoci v Litoměřicích** (dále také Společnost) sestavené na základě českých účetních předpisů, která se skládá z rozvahy k 31.12.2021, výkazu zisku a ztráty za rok končící 31.12.2021 a přílohy této účetní závěrky, která obsahuje popis použitých podstatných účetních metod a další vysvětlující informace. Údaje o Společnosti jsou uvedeny v části 1 přílohy této účetní závěrky.

Podle našeho názoru účetní závěrka podává věrný a poctivý obraz aktiv a pasiv společnosti **Diakonie ČCE – Středisko křesťanské pomoci v Litoměřicích** k 31.12.2021 a nákladů a výnosů a výsledku jejího hospodaření za rok končící 31.12.2021 v souladu s českými účetními předpisy.

Základ pro výrok

Audit jsme provedli v souladu se zákonem o auditu České republiky pro audit, kterými jsou mezinárodní standardy, případně doplněné a upravené souvisejícími předpisy a ustanovená těmito předpisy je podrobněji pop

Datum zprávy auditora:

6. dubna 2022

Podpis auditora:



A handwritten signature in blue ink, appearing to read 'Dagmar Švecová'.



Pověřování nových pracovníků a předání ocenění
Skokan litoměřické Diakonie 2020



Inspirativní výlet do farního sboru v Ústí nad Labem,
kde se buduje nový úsek Diakonie



Vánoční posezení na dvoře čajovny



Před obnovením Diakonie, do roku 89 zakázané komunisty, vědělo o evangelické církvi jen málo lidí. Diakonie však vstoupila do života Litoměřicka za 30 let svého života nepřehlédnutelně. A s Diakonií se snad stále více stává zřejmým i to, že nezisková sociální služba vyrůstá z toho, co se církve naučila z Kristova evangelia a co se pokouší, i přes mnohé nezdary, vnášet do našeho světa: totiž úctu ke každému životu, sociální spravedlnost, milosrdenství a vše to, co činí náš svět dobrým místem k životu. Tyto hodnoty se snaží ve své činnosti žít Diakonie i všichni její pracovníci, i když se třeba formálně k žádné z církví nehlásí. Ukazuje se tak, že v jistém ohledu není tolik důležitá příslušnost k instituční církvi, důležité je milosrdenství praktikované v našem každodenním životě, v naší práci a v našem vztahu k bližním.

Stále více se však v diakonii zabýváme oním duchovním rozměrem naší práce: třeba jak v naší práci zohlednit to, že klienti (i zaměstnanci) mají také potřeby duchovní. Proto se v Diakonii těšíme na novou službu kaplanů, kteří právě s tímto rozměrem našeho lidství budou vědomě a poučeně pracovat a třeba ještě více propojí svět instituční diakonie s duchovními výzvami naší doby.

Mgr. Jiří Šamšula, farář ČCE v Litoměřicích a pracovník litoměřické Diakonie

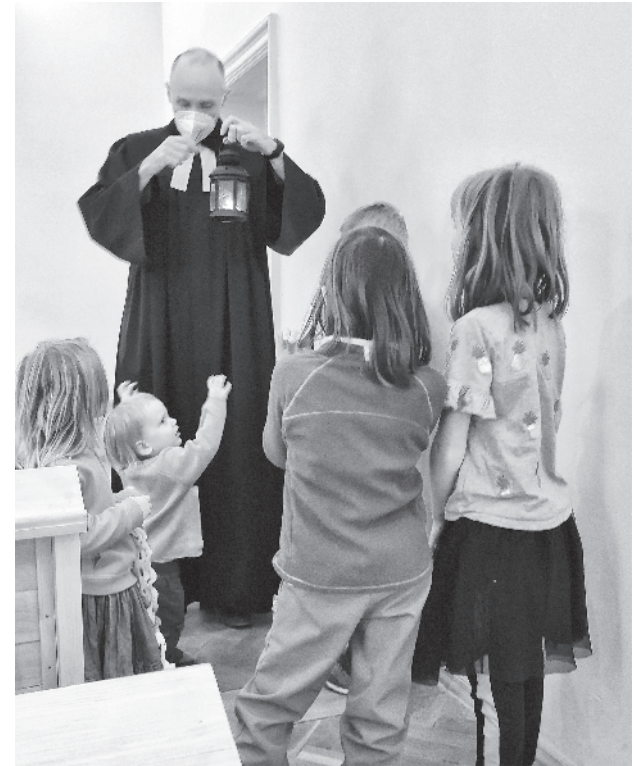

Dárci a podporovatelé

Firmy a organizace:

Adient Czech Republic k.s. - Ing. Marcel Míček, Alergosan s.r.o. - MUDr. Petr Kubec, AQUA obnova staveb s.r.o. - Ing. arch. Jan Bárta
AMA s.r.o. - Miroslav Pavlíček, Arvamedica s.r.o. - MUDr. Marie Lukešová, Diakonie ČCE, Diakonie Freiberg, Credit Capital s.r.o. - Martin Pěnka,
Domov sociálních služeb Slatiňany, DVDent spol. s.r.o. - MUDr. Daniel Svoboda, Gabriel s.r.o. - Ing. Tomáš Gabriel a Mgr. Lukáš Gabriel,
Galerie u Brány - Mgr. Libor Uhlík, GIVT.cz, Gymnázium Josefa Jungmanna v Litoměřicích, GynArKo s.r.o. - MUDr. Jana Smítková, JAKUB Litoměřice s.r.o.,
Jena Fa služeb - Ing. Jan Švejkovský, Litnea s.r.o. - MUDr. Jiří Cee, Mondí Štětí a.s., Moneta Money Bank, a.s., Nadace ČEZ, Nadační fond Albert,
Pharmasol Praha s.r.o. - RNDr. Jaroslav Zamastil, Polepská zelenina s.r.o. - Dagmar Sedláčková, PUR izolace s.r.o., Raeder & Falge s.r.o. -
Mgr. Martina Červinská, Sbírář.cz s.r.o. - Ing. Aleš Klouda, Stavební spol. František Doležal, Zahrada Čech s.r.o. - Dagmar Svobodová

Soukromé osoby:

Irena Adamcová, Lenka Albrechtová, Pavla Albrechtová, DiS., Mgr. Zdeněk Bárta, Pavla Boučková, Kateřina Brabcová, Richard Brejša,
Mgr. Štěpán Brodský, Šimon Brunclík, Helena Budinská, Aleš Cikánek, ak.mal. Emil Cimbura, ak.arch., Ing. Dorotea Cimburová, Eva Cimburová,
Lenka Černá, Terezie Černá, Magda Čurdová, Marie Danihlíková, Jiří Douša, Monika Dufková, JUDr. Zbyněk Fibich, Mgr. Petr Galia, Lela Geislerová,
Veronika Grindlerová, Achab Haidler, Radka Hazuchová, Filip Horák, Michal Hradec, Alice Jandovská, Zdena Javůrková, Bc. Ivana Jelínková DiS.,
Kateřina Jelínková, MUDr. Barbora Ježková, Miroslava Jirků, Daniel Kaiser, Tereza Kavanová, Jan Kellner, Ing. Jan Kellner,
Ph.D., Pavla Klímová, Miroslav Koubek, Ivona Kozlová, ak. mal. Aleš Krejča, Ing. Eva Křivohlavá, Ing. Jaromír Křivohlavý, MUDr. Ivana Kubíková,
Ing. Martin Landsdorf, MUDr. Jan Laryš, ak.mal. Jiří Látal, Jakub Laušman, Renata Leníková, JUDr. Martina Lorencová, Martin Mach, Daniel Machill,
Kamil Maitah, Petr Maršoun, Veronika Matějková, Zuzana Matějovská, Mgr. Jana Matoušková, Lenka Matoušovská, Martina Míková, ak.soch. Stefan Milkov,
MUDr. Jan Milota, Bc. Michaela Mokrý, Jan Muncinský, Michal Muzička, Ing. Stanislav Navrátil, Gabriela Nogová, Ing. Jan Novák, Miroslav Novák,
Jolana Nývltová, Irena Opočenská, Mgr. Matěj Opočenský, Vlasta Opočenská, Ing. Hana Pavlišťová, Tereza Pelánová Červená DiS.,
prof. ak. arch. Jiří Pelcl, Kamila Pelíšková, Tereza Petřínová, Ing. Miroslav Plíhal, Jana Plíhalová, Ing. Šárka Poláčková, Ing. Milada Polednová,
Mgr. Dana Poštová, Bc. Vendula Poštová, herečka a šansoniérka Chantal Poullain, MUDr. Markéta Primusová, Vítězslav Prošek, Hana Přeučilová,
Bc. Gabriela Punčochářová, Eva Radimská, Ota Řepík, Jitka Salusová, Zdena Skálová, Miroslava Slámová, Hana Smolíková, Miloš Solař,
PharmDr. František Stáně, Aleš Stíbal, Mgr. Kateřina Stíbalová, ak.mal. Antonín Střížek, Soňa Strýhalová, Dagmar Svobodová, Jan Šatra, Ing. Libor Škranc,
Simonetta Šmídová, David Šnajdr, Karel Štěpánek, MUDr. Marie Štětínová, Jana Šumanová, JUDr. Radka Šumerová,
Marie Šváčková, Dagmar Tesařová, Mgr. Vladimíra Tomášová, Lucie Tourková, Mgr. Jan Trusina, Ing. Vladimír Turek, Mgr. Petr Vacíř, Erna Vaňousková,
Mgr. Renata Vášová, Mgr. Tomáš Vítek, Zuzana Vladíková DiS., Ludmila Vlková, Eva Vorobelová, Veronika Wangle, Jana Warren, Ing. Kamila Zárubová,
Miroslav Zimmer, Vladimír Zelenka, Daniela Zelenková, Kateřina Žilková, Marek Ženkl

Děkujeme za Vaše dary a za jakoukoli přízeň. Děkujeme i všem, kteří si nepřáli být jmenováni... Velice si Vaši podpory vážíme!

Podpora měst a obcí

Dotace, příspěvky a dary obcí na sociální služby poskytované jejich občanům:

Město Budyně nad Ohří, Obec Býčkovice, Obec Ctiněves, Obec Čížkovice, Obec Hlinná, Obec Chržín, Obec Křešice, Obec Liběšice, Obec Libotenic, Obec Mšené-lázně, Obec Polepy, Obec Snědovice, Město Terezín, Obec Travčice, Obec Třebívlice, Město Ústě, Obec Velké Žernoseky, Obec Žalhostice, Obec Žitenice



V roce 2021 byly naše projekty podpořeny ze zdrojů:

Podpora sociálních služeb v Ústeckém kraji – velký dotační program

- Centrum denních služeb, Sociálně terapeutické dílny Terezín, Sociální rehabilitace, Chráněné bydlení Terezín

Podpora sociálních služeb v rámci projektu POSOSÚK 3 – dotace z prostředků ESF prostřednictvím Operačního programu Zaměstnanost, státního rozpočtu a rozpočtu Ústeckého kraje

- Domov pro matky s dětmi, Podpora samostatného bydlení

Podpora sociálních služeb v Ústeckém kraji – malý dotační program

- Centrum denních služeb, Sociálně terapeutické dílny Terezín, Sociální rehabilitace, Chráněné bydlení Terezín, Podpora samostatného bydlení, Domov pro matky s dětmi

Město Litoměřice – dotace na sociální služby

- Centrum denních služeb, Sociální rehabilitace

Program podpory sociálních a zdravotních aktivit pro občany města Litoměřice

- Pokračování služeb terapeuta pro klienty sociálních služeb v Litoměřicích

Úřad práce v Litoměřicích

- Chráněná pracovní místa ve Středisku Diakonie ČCE

Potravinová banka Ústeckého kraje

- Potravinová a materiální pomoc nejchudším osobám II. – podpořeno finančními prostředky z Fondu evropské pomoci nejchudším osobám (FEAD) a ze státního rozpočtu v rámci Operačního programu potravinové a materiální pomoci

APSS ÚK

- Vystoupení Chantal Poullain na Společenském večeru

Diakonie ČCE

- Krabice online – podpora klientek v Domově pro matky s dětmi

Ústecká komunitní nadace

- Studenti pořádají další z veřejných debat (přesunuto z roku 2020)

Podpora v souvislosti s pandemií Covid 19:

Ministerstvo práce a sociálních věcí – Program podpory E

Investiční projekty:

- **Kamýcká 2303, Litoměřice - Chráněné bydlení na míru**
Otto per Mille (Valdická evangelická církev - Itálie) - Chráněné bydlení na míru
IROP - Chráněné bydlení na míru
- **Kamýcká 2303, Litoměřice - chráněné dílny**
Moneta grant - keramická pec do chráněné dílny
Nadace ČEZ - keramická pec do chráněné dílny
- **Komenského 152, Terezín - sanace podkroví**
Ministerstvo kultury a Město Terezín - Program regenerace městských památkových zón

Projekty, na nichž Diakonie ČCE participovala:

- Fond Hennich administrovaný Ústeckou komunitní nadací
- Rozvíjíme pouto s přírodou - projekt mladých dobrovolníků určený klientům Diakonie



KONTAKT:

DIAKONIE ČCE - STŘEDISKO KŘESŤANSKÉ POMOCI V LITOMĚŘICÍCH

Rooseveltova 716/7, 412 01 Litoměřice

tel: +420 416 733 585

litomerice@diakonieltm.cz

www.diakonieltm.cz

facebook: Diakonie Litoměřice

instagram: Diakonie Litoměřice

IČ: 46768041 DIČ: CZ46768041

bankovní spojení: 887818339/0800

POMOC MÁ MNOHO TVÁŘÍ